

Uniatycze

Adam Tustanowski (1844–) –

Gimnazjum – Gimnazjum im. Franciszka Józefa I. we Lwowie, 1868

Pokolenie 15

Rodzice: **Grzegorz** (1818–) i **Joanna Glinka** (1821–)

Żona: **Amelia Wagner** (1846–) – *Księgi adresowe* – Tustanowska Amelia, wdowa po urzędniku, Ścieżkowa 12 (Lwów 1902). *Cmentarz Łyczakowski* – Pochowana na cmentarzu Łyczakowskim we Lwowie

Dzieci: **Sylwan Marian** (1870–) – *I ws vgd* – Тустановский Сильян Марьян Адамович. Wojskowa szkoła topografi i Wojskowe Zakłady topograficzne

Jan (1872–1951) – **RÓD**

Mikołaj (1875–1941 Jan 10) – **RÓD**

Maria (1877 Jan–1877 Feb 28) – *AGAD* – Zgon 1877-02-28 Maria Tustanowska (Adam i Amalia Wagner). Lat 1 miesiąc. Lwów 17. *Gazeta Lwowska*. 1877, nr 75 – Wykaz osób zmarłych za czas od 1 do 10 marca 1877. Tustanowska Marya, córka asystenta przy kasie głów, L 1/12' na drgawkę. *Cmentarz Łyczakowski* – Pochowana na cmentarzu Łyczakowskim we Lwowie

Miejscowość: Ukraina, Lwów. (Drzewo–1B)

Emil Tustanowski (1846–) –

Gimnazjum – Gimnazjum im. Franciszka Józefa I w 1858-59. *Internet* – Tłumacz literatury, na emigracji w Chicago. *Cmentarz Łyczakowski* – Pochowany na cmentarzu Łyczakowskim we Lwowie

Pokolenie 15

Rodzice: **Grzegorz** (1819–) i **Joanna Glinka** (1821–)

Żona: (–) –

Dzieci: **Mateusz** (1871–) – **RÓD**

Leon (1876–1920 Aug 2) – **RÓD**

Jerzy (1878–) – **RÓD**

Miejscowość: Ukraina, Lwów. (Drzewo–1B)

Eustachy Tustanowski (1897 May 18–1963) –



Wojsko – 1923, 1 batalion sanitarny, porucznik, odkomenderowany Uniwersytet Warszawa; 1924, (nadetatowy) 33 pułk piechoty, odkomenderowany Uniwersytet Warszawa; 1928, 1932, 14 Dywizjon Artylerii Konnej, Służba Zdrowia, dr, kapitan, lekarz; 1934, ur. 18.5.1897, dyplom 1926, dr. med. w 10 pułku ułanów; 1928, Były oficer administracji intendencji, Komisja Gospodarcza Szpital Wojskowy Lublin; *Medyk* – 1931, ur. 1897, dyplom lekarza 1926, lekarz wewnętrzny, Białystok, 14 D. a. k., urz.; 1936, Białystok, 10 pułk ułanów (kpt.-lek.); 1938, 1939, Grodno, ul. Akademicka 15; *Internet*

Books – z wojskiem Andersa w 2 Korpusie we Włoszech jako komendant 1 Szpitala Wojennego;

Familysearch – England and Wales Marriage Registration Index, 1837-2005; Eustachy Tustanowski;

Marriage Registration: 1948 Kensington, London, England; spouse: Maria A Dutkiewicz

Pokolenie 16

Rodzice: **Jan** (1863–) i (–)

Żona **Maria Amalia Borowiczka-Dutkiewicz** (1906 Jan 5-1982 Sep 8) – *Geni* – Maria Amalia

Tustanowska (Borowiczka). Narodziny: 5 stycznia 1906 Krakow, Poland. Zgon: 8

Wrzesień 1982 (76) Torquay, United Kingdom. Córka Tadeusz Borowiczka i Maria

Borowiczka. Żona dla Eustachy Tustanowski. Ex-wife of Wincenty Julian Dutkiewicz.

Matka dla private Latawiec (Dutkiewicz) i private Dutkiewicz



Dzieci: **Lidia** (1932 Jun 8–2015 Oct 26) – *IPN* – IPN Kr 38/3364 Wojewódzki Urząd Spraw Wewnętrznych w Katowicach [1945] 1983-1990. Tytuł: Akta paszportowe o sygnaturze EAOK (RUSW

Olkusz): Tustanowska Lidia, imię ojca: Eustachy, data urodzenia: 08-06-1932; *Nekrologi* – Z głę-

bokim żalem zawiadamiamy, że w dniu 26 października 2015 r. opatrzona św. Sakramentami

zmarła w wieku 83 lat ś.p. Lidia Tustanowska. Uroczystości żałobne rozpoczną się w dniu

29.10.2015 r. o godz. 12.00 Mszą Św. Żałobną w Domu Pogrzebowym na cmentarzu w Olkuszu,

po której nastąpi odprowadzenie Zmarłej na miejsce wiecznego spoczynku. Pograżeni w smutku i

żału: Znajomi i Przyjaciele; *GROB* – Lidia Tustanowska ur. 1932-06-08 zg. 2015-10-26 lat 83 srg

VF/4/2 Cmentarz Parafialny w Olkuszu

Miejscowość: Polska, Kraków, Olkusz. (Drzewo – 1B)

Grzegorz Jerzy Tustanowski (1818–) –

Rozmowa – Gregorius Tustanowski jurista filius Ioannis et Justina de Uniatyckie, Joanna Glińska filia Ioannis et Maria. *Cmentarz Łyczakowski* – Pochowany na cmentarzu Łyczakowskim we Lwowie; *Papiery JT* – Jan Tustanowski. Dzieci: Bazyli, Grzegorz, Zofia, Anna.

Pokolenie 14

Rodzice: **Jan** (1786–1825 Feb 16) i **Justyna Uniatycka** (1788–)

Żona: **Joanna Glinka** (1821–) – *Cmentarz Łyczakowski* – Pochowana na cmentarzu Łyczakowskim we Lwowie

Dzieci: **Helena Felixa** (1843 Apr 23–) – *GENE* – Urodziny 1843-04-17 Helena Feliksa Tustanowska.

Rodzice: Jerzy Joanna Glinka (Jan Marianna). Chrzestni: Feliks Rapacki, Łucja Twardowska. Lwów św. Mikołaj, Choroszczyzna nr 802. *Cmentarz Łyczakowski* – Pochowana na cmentarzu Łyczakowskim we Lwowie

Adam (1844–) – **RÓD**

Emil (1846–) – **RÓD**

Julian Stanisław (1847 May 3–) – **RÓD-D44**

Roman (1852–1871 Mar) – *AGAD* – Urodziny 1852-05-03 Roman Tustanowski. Rodzice: Jerzy Grzegorz i Joanna Glinka. Lwów, Uścieńska. *Gazeta Lwowska*. 1871, nr 83 –Wykaz zmarłych osób od 16 do 31 Marca 1871. Roman Tustanowski, student, lat 19, na gruźlicę

Stanisław (1859–) – **RÓD-D26**

Jan (1863–) – **RÓD**

Zofia (1866 Jun 17–) – *Rozmowa* – chrzest 15/17.06.1866. Lwów, par. NMP Śnieżnej. domus nr 407 [trzeci kwartał miasta Lwowa]

Miejscowość: Ukraina, Lwów. (Drzewo –1B)

Grzegorz Tustanowski (1916–) –

familysearch – Gregorz Tustanowski; birth: 1916 Desloge MO; immigration: 1938 New York, NY, US

Pokolenie 17

Rodzice: **Leon** (1876–1920 Aug 2) i **Michalina** (1878–)

Żona: (–) –

Dzieci: **Jan** (1948–) – **RÓD**

Miejscowość: USA, Illinois, Cook, Chicago. (Drzewo – 1B)

Jan Tustanowski (1786–) –

Poczet szlachty– wylegitymowali się ze szlachectwa: Tustanowski Jan i Adam z Uniatycz k/Sambora. Przemyski Sąd Ziemski, .1784-08-11. *Papiery JT* – Jan Tustanowski. Dzieci: Bazyli, Grzegorz, Zofia, Anna. *Szematyzm Królestwa Galicji* – Burmistrz w Drohobyczu 1820-1826.

Pokolenie 13

Rodzice: **Adam** (1758–1808 Apr 8) i **Justyna Hołubowicz-Sopotnicka** (1762–)

Żona: **Justyna Uniatycka** (1788–) –

Dzieci: **Michał** (1812–) – **RÓD-D41**

Ernest (1814–) –

Antoni Bazyli (1816 Feb 1–) – *AGAD* – Urodziny 1816-02-01 Antoni Bazyli Tustanowski. Rodzice: Jan i Justyna Uniatycka. Chrzestni: Jan Tustanowski i Marianna Koblańska. Uniatyckie 75

Grzegorz (1818–) – **RÓD**

Emil (1820 Jan 13–1822 Dec 17) – *AGAD* – Urodziny 1820-01-13 Emil Tustanowski. Rodzice: Jan i Justyna Uniatycka. Chrzestni: Onufry Uniatycki i Krystyna Uniatycka. Uniatyckie 30. *AGAD* – Zgon 1822-12-17 Emil Tustanowski syn Jana. Lat 3. Uniatyckie 30

Michał (1823 Jul 24–1826 Dec 24) – *AGAD* – Urodziny 1823-07-24 Michał Tustanowski. Rodzice: Jan i Justyna Uniatycka. Chrzestni: Jan Tustanowski i Krystyna Uniatycka. Uniatyckie 30. *AGAD* – Zgon 1826-12-24 Michał Tustanowski syn Jana. Lat 3 i pół. Uniatyckie 30

Tekla (1824 Nov 16–) – *AGAD* – Urodziny 1824-11-16 Tekla Tustanowska. Rodzice: Jan i Justyna Uniatycka. Chrzestni: Jan Uniatycki i Krystyna Uniatycka. Uniatyckie 30

Katarzyna (1825 Mar 30–) – *AGAD* – Urodziny 1825-03-30 Katarzyna Tustanowska. Rodzice: Jan i Justyna Uniatycka. Chrzestni: Jan Uniatycki i Krystyna Uniatycka. Uniatyckie 95

Zofia (1830 Nov 11–) – AGAD – Urodziny 1830-11-11 Zofia Tustanowska. Rodzice: Jan i Justyna Uniatycka. Chrzestni: Jan Uniatycki i Krystyna Uniatycka. Uniatycze 30

Anna (1833 Feb 7–) – AGAD – Urodziny 1833-02-07 Anna Tustanowska. Rodzice: Jan i Justyna Uniatycka. Chrzestni: Jan Uniatycki i Anastazja Uniatycka. Uniatycze 30

Miejscowość: Ukraina, Lwów, Uniatycze. (Drzewo – 1B)

Jan Tustanowski (1863–) –

Gimnazjum – Gimnazjum im. Franciszka Józefa I. we Lwowie, 1875. *Szematyzm Królestwa Galicji* – Nauczyciel w Szkole ludowej pospolitej w powiecie przemysłańskim, 1894 szkoła etatowa 4-klasowa w Glinianach, 1896-1897 szkoła w Brzuchowicach. *Księgi Adresowe* – 1897, nauczyciel, Lwów, Na Błonie 9. *Cmentarz Łyczakowski* – Pochowany na cmentarzu Łyczakowskim we Lwowie

Pokolenie 15

Rodzice: **Grzegorz** (1818–) i **Joanna Glinka** (1821–)

Żona: (–) –

Dzieci: **Jan Grzegorz** (1895 Mar 18–) – RÓD

Eustachy (1897 May 18–1963) – RÓD

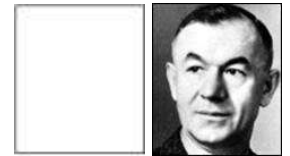

Miejscowość: Ukraina, Tarnopol, Przemysłany, Rozwożany. (Drzewo – 1B)

Jan Tustanowski (1872–1951) –

Księgi Adresowe – Mgr.1929, Warszawa, ul. Senatorska 1, Ministerstwo Rolnictwa, Wydział Wytworczości Zwierzęcej: Naczelnik (p. o.); 1930, Naczelnik Wydziału Rolnictwa przy Urzędzie Wojewódzkim, Warszawa, Al. Ujazdowska 5; 1938, Warszawa, Al. Niepodległości 157. Inspektor pracy. *Internet* – Podpisał akt poświęcenia Milanowskiego cmentarza parafialnego w 1939.

Pokolenie 16

Rodzice: **Adan** (1844–) i **Amelia Wagner** (1850–)

Żona: **Maria Filemonowicz** (1882–1964) –

Dzieci: **Anna** (1905–1987 Feb 14) – *Rozmowa* – Pochodziła z lwowskiego okolicy Borysławiwia lub Drohobycza. Przed samą wojną mieszkała w Skierniewicach gdzie oficerem w pułku piechoty służył jej narzeczony, była osobą samotną o niezwykle spokojnym i łagodnym usposobieniu, wszyscy ją lubili, przed wojną prowadziła w szkolnej pracowni biologicznej doświadczenia, których wyniki publikowały poważne czasopisma naukowe. W czasie okupacji uczyła w szkole handlowej (na jaką zamieniono liceum, aby ocalić je przed likwidacją), uczestniczyła też w tajnym nauczaniu: geografia, biologia. *Internet* – Napisała podręcznik: „Botanika i zoologia” i „Badanie lekooporności drobnoustrojów izolowanych z wód”. Wychowawczyni w LO w Grodzisku Mazowieckim. Mieszkała: ul. Skargi 3, 05-822 Milanówek. *GROB* – Anna Tustanowska zg. 1987-02-14 nekrolog Warszawa

Jan (1908–1955 Jul 6) – RÓD



Miejscowość: Ukraina, Tarnopol, Chwieszczenniki. (Drzewo – 1B)

Jan Grzegorz Tustanowski (1895 Mar 18–) –

Gimnazjum – Gimnazjum w Rzeszowie, od 1907. Państwowe Gimnazjum w Dębicy, od 1913. W terminie jesiennym r. 1918 świadectwo dojrzałości otrzymali: Tustanowski Jan, Grzegorz, reI. rzym. katol., urodzony 18. marca 1895 w Rozwożanach (19. grudnia 1918). (Rozwożany, pow. Przemysłany, woj. Tarnopol)

Pokolenie 16

Rodzice: **Jan** (1863–) i (–)

Żona:

Dzieci: **Roman** (1928–) – RÓD



Miejscowość: Ukraina, Tarnopol, Przemyślany, Rozwożany – Polska, Rzeszów, Dębica. (Drzewo – 1B)

Jan Tustanowski (1908–1955 Jul 6) –

Internet – W roku Akad. 1936/37 ukończył Politechnikę Warszawską na Wydziale Mechanicznym. Przed wojną przeszedł szkolenie w Centrum Obrony Przeciwlotniczej. Po II wojnie światowej pozostał w Anglii. Zajmował się lotnictwem, pisał artykuły. *Aeroplane and Commercial Aviation News*: „Rotary-wing parachutes”, April 19. 1949, Leamington Spa: Printed for Her Majesty's Stationery Office, by the Courier Press, 1952. *Internet* – Centralne Archiwum Wojskowe: Por. sł. st. Tadeusz Kwieciński, ppor. rez. Kazimierz Januszewski, ppor. rez. Jerzy Jeżewski, ppor. rez. Jan Tustanowski, drużyna dowódcy 11 motorowego dywizjonu artylerii przeciwlotniczej. Sprawozdanie z działalności podczas kampanii wrześniowej 1939 r. Pont Château, 10 maja 1940 r.; Ppor. rez. Jan Tustanowski, oficer techniczny 11 motorowego dywizjonu artylerii przeciwlotniczej. Odpowiedź na ankietę w sprawie doświadczeń z kampanii wrześniowej. [Wielka Brytania, po 1940 r.]; *Familysearch* – England and Wales Marriage Registration Index, 1837-2005; Jan Tustanowski; Marriage Registration: 1948 Southend On Sea, Essex, England; spouse: Mary E Grove/Hallett; *Familysearch* – England and Wales Death Registration Index 1837-2007; Jan Tustanowski; birth: 1908; death: 1955 Luton, Bedfordshire, England

Pokolenie 17

Rodzice: **Jan** (1872–1951) i **Maria Filemonowicz** (1882–1964)

Żona: **Krystyna Findeinsen** (1909 Jan 10–1994 Dec 10) – *Internet* – pedagog, specjalista filologii angielskiej. Urodzona w majątku Biała pod Rzeszowem. Absolwentka Szkoły Głównej Handlowej w Warszawie. Studiowała język angielski na Uniwersytecie Londyńskim. Do 1939 roku pracowała w Polskim Radio jako ekspert języków obcych. Po wybuchu II wojny światowej uczestniczy w tajnym nauczaniu w Warszawie. W 1940r. składa przysięgę w komórce dywersji Związku Walki Zbrojnej, przekształconego później w Armię Krajową, przyjmując pseudonim "Tina". Jako łączniczka bierze udział m. in. w akcjach wysadzenia pociągu pod Celestynowem, odbiciu "Rudego" pod Arsenalem i zamachu na Kutscherę. W czasie Powstania Warszawskiego w służbie zdrowia. Od 1945 roku zamieszkuje w Kaliszu, włączając się w organizowanie szkolnictwa. Naucza języka angielskiego kolejno w Technikach: Mechanicznym i Ekonomicznym, Liceach ss. Nazaretanek i im. Tadeusza Kościuszki, a przede wszystkim w LO im. Adama Asnyka, gdzie w latach 1960-68 pełniła także obowiązki zastępcy dyrektora. Po przejściu na emeryturę nie zaprzestała pracy, służyła swoją wiedzą i doświadczeniem udzielając lekcji języków obcych. Odznaczona Krzyżem Kawalerskim Orderu Odrodzenia Polski, Krzyżem Armii Krajowej (1974), należała do Światowego Związku Żołnierzy Armii Krajowej. W 1992 roku wpisana do Księgi Zasłużonych miasta Kalisza. *GROB* – Krystyna Tustanowska (Findeisen) ur. 1909 zg. 1994-12-12 lat 85 srg 235/1/13 Cmentarz Stare Powązki



Dzieci: **Małgorzata Petrie** (1936) – *Internet* – III L.O. im. M. Kopernika w Kaliszu. *Familysearch* – England and Wales Marriage Registration Index, 1837-2005; Małgorzata U A Tustanowska; Marriage Registration: 1969 Kensington, London, England; spouse: Vaevolod Petrie; *Familysearch* – England and Wales Birth Registration Index, 1837-2008; Anne Thekla Petrie; Birth Registration: 1971 Merton, Surrey, England; mother: Tustanowska



Żona: **Mary Eileen Grove-Hallett** (1914 Jun 25–1993 Jun) – *Familysearch* – England and Wales Marriage Registration Index, 1837-2005; Mary E Tustanowska; Marriage Registration: 1948 Southend On Sea, Essex, England; spouse: Jan Tustanowski; *Familysearch* – England and Wales Death Registration Index 1837-2007; Mary Eileen Tustanowska ;birth: 25 czerwiec 1914; Death Registration: czerwiec 1993; Greenwich, London, England

Dzieci: **Maria Moore** (1949–) – *Familysearch* – England and Wales Birth Registration Index, 1837-2008; Alexander Moore; Birth Registration: październik 1989 Stoke On Trent, Staffordshire, England; mother: Tustanowska; *Familysearch* – England and Wales Birth Registration Index, 1837-2008;

Matthew Moore; Birth Registration: styczeń 1992 Stoke On Trent, Staffordshire, England; mother: Tustanowska

Do (1950–) – *ancestry* – Londyn

Miejscowość: Anglia, Bedfordshire, Luton. (Drzewo – 1B)

Jan Adam Tustanowski (1948–) –

Internet – Chicago, IL *Rozmowa* – W dniu 16 sierpnia 1991, Zofia T Łuszczek i Halina Łuszczek kupiły kilka nieruchomości w Chicago w 4553 W 56th Street. W dniu 8 kwietnia 2004 roku, ta same nieruchomości zostały sprzedane. Jako sprzedawców odnotowano: Janusz Tustanowski, Halina Bobak, Zofia L Tustanowska i Halina Łuszczek. (Możliwe, że w latach 1991 i 2004 r. Janusz Tustanowski poślubił Zofię. Tomasz Tustanowski (ur. 1978) mieszka w 4553 W 56th Street. On może być krewnym Janusza Tustanowski. Nieruchomość jest własnością Haliny Łuszczek. W dniu 05 lutego 2003, Tomasz i Marzena Tustanowski kupili kilka nieruchomości w Chicago Ridge, Illinois. Dzisiaj Zofia Tustanowska mieszka w 7941 Merrimac Avenue, Burbank, w stanie Illinois. Nie mogłem znaleźć żadnego adresu Janusz Tustanowski's. Nie znalazłem żadnych informacji o tym, gdzie Janusz i Tomasz Tustanowski się urodzili lub kiedy przybyli do Stanów Zjednoczonych.

Pokolenie 18

Rodzice: **Grzegorz** (1916–) i (–)

Żona: **Zofia Fit-Łuszczek** (1946–) – *Internet* – Chicago, IL. *Internet* – Z wielkim żalem donosimy, że w dniu 18 września, 2012r. zmarła po długiej i ciężkiej chorobie, w wieku 95 lat, opatrzona św. sakramentami, najukochańsza matka, babcia i prababcia nasza Ś.P. LUDWIKA FIT (z domu Piszczór), (żona Ś.P. Franciszek Fit.) Zwłoki będą wystawione w zakładzie pogrzebowym w piątek od godziny 3 po południu do 9 wieczorem w zakładzie pogrzebowym pnr. 5088 South Archer Avenue, (róg Keeler) w Chicago. Pogrzeb w sobotę, dnia 22 września 2012r. o godzinie 8:45 rano z zakładu pogrzebowego 5088 S. Archer Ave., Chicago, do kościoła św. Kamila (msza św. o godzinie 9:30 rano); a stamtąd na cmentarz Zmartwychwstania Pańskiego w Justice do grobu rodzinnego. O czym zawiadamiają pogrążeni w głębokim smutku: Zofia (Janusz) Tustanowski i Aniela Granat (Marek), córki i zięciowie; Józef (Aniela) Fit, syn i synowa; 10 wnuki i 23 prawnuki; pozostawił również dalszej rodziny w Stanach Zjednoczonych i Polsce.

Dzieci: **Tomasz** (1978 Jul 7–) – **RÓD**



Miejscowość: USA, Illinois, Cook, Chicago. (Drzewo – 1B)

Jan Tustanowski (1955–) –

Firma – TAKSÓWKA OSOBOWA TUSTANOWSKI JAN Adres: 34-400 Nowy Targ, ul. Kolejowa 159/6 NIP/Regon: 7351039735/491782143 PKD: 49.32.Z Działalność taksówek osobowych Właściciel: Tustanowski Jan

Pokolenie 18

Rodzice: **Roman** (1928–) i **X Kostkiewicz** (1930–)

Żona: **Krystyna Bąba** (1958 Jun 8–) – *NK*– Krystyna Tustanowska (Bąba). Uściszowice. LO (Proszowice) 1973-1977

Dzieci: **Jan** (1997–) – *Internet* – Sprawozdanie z otwartych mistrzostw POLKI AZS-ÓW w judo w kategorii junierek i juniorów. Zawody zostały rozegrane w dniu 30.10.2016 r. na matach Ośrodka Sport Politechniki Śląskiej w Gliwicach. Waga 90 kg 6 zawodników: V miejsce. Tustanowski Jan. Budowlani Sosnowiec



Miejscowość: Polska, Kraków, Nowy Targ. (Drzewo – 1B)

Jerzy Tustanowski (1878–) –

George Tostanoski, *ancestry* – w 1895 w Mower, Minnessota

Pokolenie 16

Rodzice: **Emil** (1846–) i (–)

Żona: (–) –

Dzieci: **Julia Krawiec** (1903 Mar 3–) – *myheritage* – Urodzona: 3 Mar 1903. Mąż Władysław Krawiec

Stefania (1904 Jun 15–1990 Mar 16) – *Medyk* – 1904, pielęgniarka, dyplom w 1937, egzamin Lwów. *Straty* – w czasie wojny na robotach z Krakowa.

Józef (1905–) – **RÓD**

Barbara (1908–1990 May 11) – *Internet Books* – w obozie w czasie okupacji, Tajny uniwersytet Ziemi Zachodnich, Szkoła sióstr nazaretanek w okresie Polski Ludowej. *24 godziny, gazeta kielecka* – Poniedziałek 14 maja 1990. Z żalem zawiadamiamy, że w dniu 11 maja 1990 r. zmarła śp. BARBARA TUSTANOWSKA. Msza święta w intencji Zmarłej w dniu 14 maja 1980 r. o godz. 10.00 w bazylice katedralnej, po czym, o godz. 10.45 wyprowadzenie zwłok na cmentarz Stary. Rodzina

Szelaw (1910–1945) – *Internet Books* – porucznik, 1945 zginął w Villard-Bonnot, na północny-wschód od Grenoble

Miejscowość: Ukraina, Lwów. (Drzewo –1B)

Józef Tustanowski (1905–) –

moikrewni – Partner Kazimiera. Tata Leokadia

Pokolenie 17

Rodzice: **Jerzy** (1878–) i (–)

Żona: **Kazimiera** (1907–) – *moikrewni* – Partnerka Józef. Mama Leokadia

Dzieci: **Leokadia** (1930–) –

Miejscowość: Polska. (Drzewo – 1B)

Leon Tustanowski (1876–1920 Aug 2) –

familysearch – Brazil, Rio de Janeiro, Immigration Cards, 1900-1965. Antonia Halacka; immigration 1954; father: León Tustanowska, mother: Michalina Tustanowska; *Internet Books* – marynarz Osaki 2 kp 2 bpm, zginął w walce o niepodległość

Pokolenie 16

Rodzice: **Emil** (1846–) i (–)

Żona: **Michalina** (1878–) –

Dzieci: **Antonina Halacka** (1901 Dec 25–) –

Grzegorz (1916–) – **RÓD**



Miejscowość: Polska. (Drzewo – 1B)

Mateusz Tustanowski (1871–) –

Pokolenie 16

Rodzice: **Emil** (1846–) i (–)

Żona: **Katarzyna Feliks** (1875–) –

Dzieci: **Ignacy** (1896–) – **RÓD-D06**

Miejscowość: Ukraina, Lwów, Drohobycz. (Drzewo – 1B)

Mikołaj Tustanowski (1875–1941 Jan 10) –

GROB – Mikołaj Tostanowski zg. 1941-01-10 srg A10/8/1 Cmentarz Wojskowy w Warszawie

Pokolenie 16

Rodzice: **Adam** (1844–) i **Amelia Wagner** (1850–)

Żona: **Teofila** (1877–1929 Jul 19) – *GROB* – Teofila Tostanowska zg. 1929-07-19 srg A10/8/1 Cmentarz Wojskowy w Warszawie

Dzieci: **Krystyna** (1900–1944) – *Internet* – Muzeum Powstania Warszawskiego, ofiary cywilne: Tustanowska Krystyna. Adres: Raszyńska 44/70, Warszawa

Małgorzata (1900–1944) – *Internet* – Muzeum Powstania Warszawskiego, ofiary cywilne: Tustanowska Małgorzata. Adres: Raszyńska 44/70, Warszawa

Miejscowość: Polska, Warszawa. (Drzewo –1B)



Roman Tustanowski (1928–) –

Myheritage – Drzewa genealogiczne MyHeritage. Strona Andrzeja Bajorek, zarządzana przez Andrzeja Bajorek. Prywatne Tustanowski. Najbliższa rodzina: Prywatne Kost-

kiewicz (Tustanowski) żona. Nieznane Tustanowski żona. Dzieci: Nieznane Tustanowski, Prywatne Tustanowski, Prywatne Tustanowska

Pokolenie 18

Rodzice: **Jan** (1895 Mar 18–) i (–)

Żona: **X Kostkiewicz** (1930–) – *Myheritage* – Drzewa genealogiczne MyHeritage. Strona Andrzeja Bajorek, zarządzana przez Andrzeja Bajorek. Prywatne Tustanowski. Najbliższa rodzina: Prywatne Kostkiewicz (Tustanowski) żona. Nieznane Tustanowski żona. Dzieci: Nieznane Tustanowski, Prywatne Tustanowski, Prywatne Tustanowska



Dzieci: **Jan** (1950–) – *Firmy* – Firma TAKSÓWKA OSOBOWA TUSTANOWSKI JAN.

Adres rejestrowy Kolejowa 159/6, 34-400 Nowy Targ, małopolskie. Rozpoczęcie działalności 1998. Osoby zarządzające Tustanowski Jan - Właściciel

Miejscowość: Polska, Rzeszów, Dębica. (Drzewo – 1B)

Tomasz Tustanowski (1978 Jul 7–) –



Internet – 5941 107th St, Chicago Ridge, IL, Marine sierż. otrzymał nagrodę za działania bojowe podczas służby w Kosowie i Afganistanie; *LinkedIn* – Tom Tustanowski. Stanowisko: Field service at TRUMPF. Branża: Maszyny. Rejon: Rejon Chicago, Stany Zjednoczone. Doświadczenie: Field sernice. TRUMPF. Privately Held; 501-1000 employees; Maszyny industry. *MYLIFE* - Tomasz Tustanowski. Age: 07/07/1978. Places lived: Chicago Ridge, IL

Pokolenie 19

Rodzice: **Jan** (1948–) i **Zofia Fit-Luszczek** (1946–)

Żona: **Marzena Filipczyk** (1980 Sep 21–) – *MYLIFE* - Marzena Tustanowski. AKA: Marzena Filipczyk. Age: 09/21/1980. Relatives: Jan Tustanowski, Severyn Filipczyk, Krzysztof Filipczyk, Waldemar Filipczyk, Krystyna Filipczyk. Places lived: Chicago Ridge, IL. *FA* – Marzena Tustanowski. Uczęszczała do: Curie Metropolitan High School, Chicago, IL



Dzieci: **Olivia** (2000–) – *FA* – Olivia Tustanowski. Pracowała w: Hollister Co. Mieszka w: Oak Lawn, IL. Z: Chicago, IL

syn (–) –

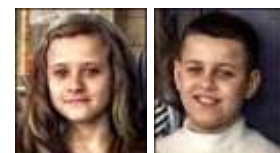

Miejscowość: USA, Illinois, Cook, Chicago. (Drzewo – 1B)