

## Trybuchowce

**Aleksander Tustanowski** (1820–) –

Pokolenie 15

Rodzice: **Tomasz** (1767–1847 Dec 29) i **Katarzyna Tworowska** (1790–1860 Mar 20)

Żona: **Marianna Wachowicz** (1822–) –

Dzieci: **Tymoteusz** (1840–) – **ROD**

**Katarzyna Gabryłów** (1843–) – AGAD – Wnuki: Urodziny 1888-05-01 Jan. Rodzice: Marcin Gabryłów (Michał i Katarzyna Tustanowska) i Maria Raczkowska (Stefan i Apolonia). Chrzestni: Jan Grabski i Maria Trajan. Trybuchowce 45

**Agnieszka Gabinat** (1851–1913 Aug 28) – AGAD – Ślub 1873-11-09 Agnieszka Tustanowska (Aleksander i Marianna Wachowicz) i Sebastian Gabinat, lat 28 (Wawrzyniec i Anna Nahajowska). Świadek: Grzegorz Sowiński i Walenty Szklarz. Trybuchowce 5. AGAD – Mąż: Sebastian Gabinat (1845–1907 Dec 7). Dzieci: Michał (1875 Nov 15–), Mikołaj (1878 Nov 27–1878 Nov 30), Marcin (1879–1880 Sep 8), Wiktoria (1881 Dec 19–1884 Feb 4), Ludwik (1884 Nov 8–1885 Aug 21), Ludwika (1886 Oct 24–), Maria (1890 Jan 18–1891 Mar 22), Paulina (1896 Jan 1–1896 Feb 10). AGAD – Zgon 1913-08-28 Agnieszka Gabinat (Tustanowska). Lat: 62. Wdowa po Sebastianie. Trybuchowce 5

Miejscowość: Ukraina, Tarnopol, Buczacz, Trybuchowce. (Drzewo – 04)

**Bartłomiej Tustanowski** (1850–1876 Apr 4) –

AGAD – Ślub 1874-11-15 Bartłomiej Tustanowski (Michał i Barbara Weleszczuk), lat 24 i Agnieszka Baczyńska (Szymon i Barbara Klita), lat 19. Świadek: Walenty Tchorowski i Aleksander Bruchal. Trybuchowce 65. AGAD – Zgon 1876-04-04 Bartłomiej Tustanowski. Lat: 25. Żona Agnieszka Baczyńska. Trybuchowce 65

Pokolenie 16

Rodzice: **Michał** (1815 May 20–1871 Jul 25) i **Barbara Weleszczuk** (1822 Sep 3–1896 Nov 3)

Żona: **Agnieszka Baczyńska** (1854–) – AGAD – Ślub 1877-02-04 Agnieszka Tustanowska (Szymon Baczyński i Barbara Klita), lat 23, wdowa po Bartłomieju i Jan Zapotoczny (Jan i Maria Terla), lat 31, wdowiec po Teofili Kutrowskiej. Świadek: Jan Szkura i Michał Baczyński. Trybuchowce; 98

Dzieci: **Wawrzyniec** (1875 Aug 21–1875 Dec 27) – AGAD – Urodziny 1875-08-21 Wawrzyniec. Rodzice: Bartłomiej Tustanowski (Michał i Barbara Weleszczuk) i Agnieszka Baczyńska (Szymon i Barbara Kilar). Chrzestni: Wawrzyniec Twardowski i Justyna mąż Andrzej Tustanowski. Trybuchowce 65. AGAD – Zgon 1875-12-27 Wawrzyniec Tustanowski. Lat: 3 lata 6 miesięcy. Rodzice: Bartłomiej i Agnieszka Baczyńska. Trybuchowce 65

Miejscowość: Ukraina, Tarnopol, Buczacz, Trybuchowce. (Drzewo – 04)

**Błażej Tustanowski** (1745–) –

AGAD – Ślub 1770-06-03. Błażej Tustanowski i Marianna Łyczakowska. Świadek: Jacobo Jackow i Adalberto Honowalczuk. Trybuchowce

Pokolenie 12

Rodzice: **Tomasz** (1720–) i (–)

Żona: **Marianna Łyczakowska** (1747–) –

Dzieci: **Jerzy** (1771–) – **ROD**

Miejscowość: Ukraina, Tarnopol, Buczacz, Trybuchowce. (Drzewo – 04)

**Franciszek Tustanowski** (1929 Sep 9–1962 Jul 18) –



Pokolenie 18

Rodzice: **Paweł** (1884 Jan 24–1941) i **Tekla Petryszyn** (1888 Jan 16–1948 Mar 4)

Żona: **Teresa Maciesza** (1929 Apr 15–) –

Dzieci: **Krystyna Kamrowska** (1950 Jan 11–) – *NK-OD-VK-FA* – Krystyna Tustanowska-Kamrowska. Urodzona: 11 stycznia 1950. I LO (Świebodzin) p. ogólny 1964-1968. UAM (Poznań). Kierunek matematyka (dienne mgr 5-letnie); Pracowała w: PP Poznan. Z: Poznan. nauka-polska – metody numeryczne, numeryczna mechanika płynów, st. wykładowca Politechnika Poznańska; *Firma* – PRO KAMRO KRYSZYNA TUSTANOWSKA KAMROWSKA Adres: 61-164 Poznań, ul. Piastowskie 102/50 PKD: 18.13.Z - Działalność usługowa związana z przygotowaniem do druku



**Ryszard** (1951 May 16–) – **RÓD**

**Józef Henryk** (1956 Mar 12–) – **RÓD**



Miejscowość: Ukraina, Tarnopol, Buczacz, Trybuchowce – Polska, Zielona Góra, Wschowa, Łęgowo. (Drzewo – 04)

**Jerzy Tustanowski** (1771–) –

*DOKUMENT* – Trybuchowce 65, 28 grudnia 1847 zmarł Tustanowski Thomas, lat 80, maritus derelictae Cathari, nae Tworowska filius Georgii et Mariae Katy

Pokolenie 13

Rodzice: **Błażej** (1745–) i **Marianna Łyczakowska** (1747–)

Żona: **Maria Katy** (1773–) –

Dzieci: **Tomasz** (1787–1847 Dec 29) – **ROD**

**Mateusz** (1790–1837 Apr 6) – *AGAD* – Zgon 1837-04-06 Mateusz Tustanowski. Lat: 47. Trybuchowce 264

Miejscowość: Ukraina, Tarnopol, Buczacz, Trybuchowce. (Drzewo – 04)

**Józef Henryk Tustanowski** (1956 Mar 12–) –



*NK-FA* – Józef Tustanowski. Urodziny 12 marca 1956. Publiczna SP Nr 2 (Świebodzin) 1963-1971. Zespół Szkół Budowlanych (Zielona Góra) p. Instalacje Sanitarne 1973-1976; Właściciel w: Projektowanie Nadzory Budowlane. Mieszka w: Grodziszczce, Zielona Góra, Poland; *Internet* – Sołtys w Grodziszczcu od 2007. Pierwsza nagroda w konkursie Najładniejsza Wieś; *Firma* – PROJEKTOWANIE, NADZORY BUDOWLANE JÓZEF TUSTANOWSKI Adres: 66-200 Świebodzin, ul. Grodziszczce 23a PKD: 71.12.Z Działalność w zakresie inżynierii i związane z nią doradztwo techniczne

Pokolenie 19

Rodzice: **Franciszek** (1929 Sep 9–1962 Jul 18) i **Teresa Maciesza** (1929 Apr 15–)

Żona: **Bożena Świerk** (1960 Jul 12–) – *NK-FA* – Bożena Tustanowska (Świerk). Urodziny 12 lipca 1960. Grodziszczce. Publiczna SP Nr 2 (Świebodzin) 1967-1975

Dzieci: **Iwona Wyrzykowska** (1981 May 12–) – *NK-FA* – Iwona Wyrzykowska (Tustanowska). Urodziny 12 maja 1981. W związku małż z: Wojciech Wyrzykowski od 8 października 2005. SP w Grodziszczcu (Świebodzin) 1988-1990. SP nr 3 (Świebodzin) 1988-1996. I Liceum Profilowane (Świebodzin) p. rolno-spoż. 1996-2000. Politechnika Poznańska. Kierunek Mechanika i budowa Maszynienne 5-letnie 2000-2005; Studiowała „Inżynieria Środowiska” na: Politechnika Poznańska. PROJEKTANT w: Projektowanie Nadzory Budowlane Józef Tustanowski. Mieszka w: Grodziszczce, Zielona Góra



**Mariola Szypa** (1982 Apr 21–) – *NK-FA* – Mariola Szypa (Tustanowska). SP nr 3 (Świebodzin) 1989-1997, I LO (Świebodzin) p. ogólny 1997-2001. Politechnika Poznańska. Kierunek Mechanika i budowa Maszyn. MUPS (dienne mgr-inż 5-letnie)

**Małgorzata Olejnik** (1984 May 22–) – *NK-FA* – Małgorzata Olejnik (Tustanowska). Manresa/Hiszpania. SP nr 3 (Świebodzin) 1991-1999. I LO p. Ogólny 1999-2003. Uniwersytet Zielonogórski'08. Kierunek politologia (zaoczne 5-letnie); Pracuje w: andreu. Mieszka w: Manresa. Z: Świebodzin

**Leszek** (1993 Jul 1–) – *NK-FA* – Leszek Tustanowski. Urodziny 1993. Publiczna SP Nr 2 (Świebodzin) 2000-2006. Publiczne GM nr 1 (Świebodzin) 2006-2009; Studiuje Inżynieria Środowiska na University o Zielona Góra ('17). Mieszka w: Grodziszczce, Zielona Góra, Poland

**Daniel** (2002 Nov 28–) – *NK-FA* – Daniel Tustanowski. Urodziny 28 listopada 1995. Publiczna SP Nr 2 (Świebodzin) 2009-2012. GM nr 3 w Świebodzinie. Mieszka w: Grodziszczce, Zielona Góra, Poland

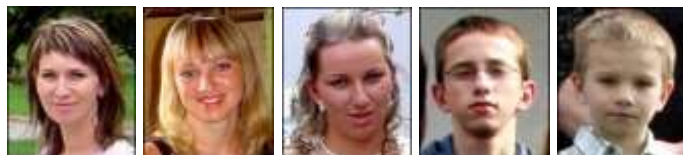

Miejscowość: Polska, Zielona Góra, Świebodzin, Grodziszczce. (Drzewo – 04)

**Michał Tustanowski** (1815 May 20–1871 Jul 25) –

*DOKUMENT* – Akt zgonu, Trybuchowce 65, 1871-07-25, Michał Tustanowski, lat 56, ur. 1815-05-20, żona Barbara Weleszczuk, Rodzice Tomasz i Katarzyna Tworowska

Pokolenie 15

Rodzice: **Tomasz** (1767–1847 Dec 29) i **Katarzyna Tworowska** (1790–1860 Mar 20)

Żona: **Barbara Weleszczuk** (1822 Sep 3–1896 Nov 3) – *AGAD* – Ślub 1872-02-11 Barbara Tustanowska (Dymitr Weleszczuk i Rozalia Durowski), lat 48, wdowa po Michale i Jan Jakiemiszyn (Jan i Apollonia), lat 28. Świadek: Wawrzyniec Tworowski i Walenty Tworowski. Trybuchowce; 65. *DOKUMENT-AGAD* – Akt zgonu, Trybuchowce 65, 1896-11-03, Barbara Tustanowska (Weleszczuk). Lat: 74, ur. 1824-08-03, wdowa po Michale, rodzice: Dymitr i Rozalia Durda

Dzieci: **Mikołaj** (1845–) – *AGAD* – Urodziny 1875-01-11 Wiktoria. Rodzice: Antoni Bruchal (Jan i Rozalia Wąsiewicz) i Ewa Nahajowska (Tymoteusz i Wiktoria Tustanowska). Chrzestni: Mikołaj Tustanowski i Wiktoria Kuśnierz. Trybuchowce 368

**Rozalia Bruchal** (1848–) – *AGAD* – Rodzice: Michał i Barbara Weleszczuk. Mąż: Aleksander Bruchal (1841–1896 Nov 18). Dzieci: Mikołaj (żona Irena Malica) (1870–), Karolina Nahajowska (1871–), Zofia (1874 Jun 7–1875 Jan 21), Anna Bruchal (1876 May 15–), Marianna Mojsejor (1879–), Rozalia Swaryczewska (1883 Sep 16–), Jan (żona Rozalia Szymańska) (1887 Jan 25–), Magdalena Kosińska (1892 Mar 30–)

**Bartłomiej** (1850–1876 Apr 4) – **ROD**

**Andrzej** (1852–) –

Żona: **Justyna** (1854–) – *AGAD* – Urodziny 1875-08-21 Wawrzyniec. Rodzice: Bartłomiej Tustanowski (Michał i Barbara Weleszczuk) i Agnieszka Baczyńska (Szymon i Barbara Kilar). Chrzestni: Wawrzyniec Twardowski i Justyna mąż Andrzej Tustanowski. Trybuchowce 65

**Michał** (1855 Nov 24–1904 Apr 11) – **ROD**

**Paweł** (1858–1885 May 10) – **ROD**

**Katarzyna Szklarska** (1863–1888 Jan 18) – *AGAD* – Ślub 1880-02-08 Katarzyna Tustanowska (Michał i Barbara Weleszczuk), lat 17 i Aleksander Szklarski (Józef i Maria Baścżyn), lat 24. Świadek: Grzegorz Sowiński i Aleksander Bruchal. Trybuchowce 47. *AGAD* – Mąż: Aleksander Szklarski (1857–1910 JUN 05). Dzieci: Jan (1881 Dec 11–1883 Feb 21), Maria (1883 Nov 21–), Jan (1886 Jan 3–), Anna (1888 Jul 18–1889 Jan 16), Piotr (1892 Jan 16–), Mikołaj (1894 Oct 15–), Rozalia (1897 Mar 21–). *AGAD* – Zgon 1888-01-18 Katarzyna Szklarz (Tustanowska). Lat: 25. Mąż: Aleksander. Trybuchowce 24

Miejscowość: Ukraina, Tarnopol, Buczacz, Trybuchowce. (Drzewo – 04)

**Michał Tustanowski** (1855 Nov 24–1904 Apr 11) –

*DOKUMENT* – Akt chrztu, Trybuchowce 65, 1855-11-24, Michał, rodzice Michał Tustanowski (Tomasz i Katarzyna Tworowska) i Barbara Weleszczuk (Dymitr i Rozalia Durda). Chrzestni: Adalbertus Zawadzki i Katarzyna Kuszmesz mąż Bayli. *DOKUMENT* – Akt ślubu, Trybuchowce, 1877-02-02, Michał Tustanowski (Michał i Barbara Weleszczuk) i Maria Borys (Grzegorz i Katarzyna Bruchal). Świadek: Stefan Borys i Jan Weleszczuk. *DOKUMENT-AGAD* – Akt zgonu, Trybuchowce 65, 1904-04-11, Michał Tustanowski, lat 49, żona Maria Borys, rodzice Michał i Barbara Weleszczuk

Pokolenie 16

Rodzice: **Michał** (1815 May 20–1871 Jul 25) i **Barbara Weleszczuk** (1822 Sep 3–1896 Nov 3)

Żona: **Maria Borys** (1859 Apr 2–1909 Jan 16) – *DOKUMENT* – Akt chrztu, Trybuchowce 166, 1859-04-02, Maria, rodzice Grzegorz Borys (Bazyli i Irena Pyskływa) i Katarzyna Bruchal (Franciszek i Katarzyna Gugul). Chrzestni: Jan Kaczor i Praksowia Michałkow. *DOKUMENT* – Akt zgonu, Trybuchowce 65, 1909-01-16, Maria Tustanowska (Borys), lat 50, wdowa po Michale, rodzice Grzegorz i Katarzyna Bruchal

Dzieci: **Mikołaj** (1879–1954 Sep 25) – **ROD**

**Jan** (1882 Jan 23–1883 Apr 13) – **AGAD** – Urodziny 1882-01-23 Jan. Rodzice: Michał Tustanowski (Michał i Barbara Weleszczuk) i Maria Borys (Grzegorz i Katarzyna Bruchal). Chrzestni: Michał Wrześniowski i Janina Bruchal. Trybuchowce 65. **AGAD** – Zgon 1883-04-13 Jan Tustanowski. Lat: 1 rok 3 miesiące. Rodzice: Michał Maria Borys. Trybuchowce 65

**Paweł** (1884 Jan 24–1941) – **ROD**

**Maria** (1886 Dec 10–1889 Jan 5) – **AGAD** – Urodziny 1886-12-10 Maria. Rodzice: Michał Tustanowski (Michał i Barbara Weleszczuk) i Maria Borys (Grzegorz i Katarzyna Bruchal). Chrzestni: Filip Borys i Maria Weleszczuk. Trybuchowce 65. **AGAD** – Zgon 1889-01-05 Maria Tustanowska. Lat: 2. Rodzice: Michał i Maria Borys. Trybuchowce 65

**Katarzyna** (1888 Oct 19–1892 Oct 8) – **AGAD** – Urodziny 1888-10-19 Katarzyna. Rodzice: Michał Tustanowski (Michał i Barbara Weleszczuk) i Maria Borys (Grzegorz i Katarzyna Bruchal). Chrzestni: Szymon Jankowski i Rozalia Twardwska. Trybuchowce 65. **AGAD** – Zgon 1892-10-08 Katarzyna Tustanowska. Lat: 3. Rodzice: Michał i Maria Borys. Trybuchowce 65

**Franciszek** (1892 Oct 4–1963 Mar 20) – **AGAD** – Urodziny 1892-10-04 Franciszek. Rodzice: Michał Tustanowski (Michał i Barbara Weleszczuk) i Maria Borys (Grzegorz i Katarzyna Bruchal). Chrzestni: Stefan Borys i Justyna Tymków. Trybuchowce 65. *Gimnazjum* – Gimnazjum w Buczaczu od 1906. *Internet* – Urodził się w Trybuchowcach (pow. Buczacz). Jako młody chłopak wstąpił do Zgromadzenia Salejczyków i wyjechał na studia do Rzymu. Świecenia kapłańskie otrzymał 18 XII 1920 w Rzymie. W 1922 ks. A. Skibiński przy pomocy księży: Michała Herbuta i Franciszka Tustanowskiego prowadził redakcję, administrację i kolportaż *Posłańca*, przy dębowieckim sanktuarium. (Dębowiec, pow. Jasielski, woj. Podkarpackie). Od 1934 r. był katechetą w szkole dla dziewcząt w Żłoczowie. Po wojnie wyjechał z archidiecezji lwowskiej i osiadł w Cieszynie, gdzie zamieszkał u bonifratrów. Od IX 1945 był katechetą w Cieszynie w II Państwowym Gimnazjum Koedukacyjnym i od 1 IX 1948 w Państwowym Gimnazjum Pedagogicznym. Po przejściu w stan spoczynku od 30 X 1950 został spowiednikiem zwyczajnym: od 22 VI 1951 kapelanem sióstr boromeuszek w Cieszynie. Zmarł 20 III 1963 r. i spoczął na miejscowym cmentarzu. *grobnet* – Tustanowski Franciszek ur. 1892-00-00 zm. 1963-00-00 lat 69 srg Cmentarz Centralny ul. Katowicka, Cieszyn

**Rozalia Bodnar** (1895 Jan 25–) – **AGAD** – Urodziny 1895-01-25 Rozalia. Rodzice: Michał Tustanowski (Michał i Barbara Weleszczuk) i Maria Borys (Grzegorz i Katarzyna Bruchal). Chrzestni: Filip Bruchal i Katarzyna Szklarska. Trybuchowce 65. **AGAD** – Ślub 1911-02-14 Rozalia Tustanowska (Michał i Maria Borys), lat 16 i Stefan Bodnar (Jan i Irena Diaczyn), lat 25. Świadek: Grzegorz Kozak i Paweł Tustanowski. Trybuchowce 18

**Wawrzyniec** (1899–1900 Jun 26) – **AGAD** – Zgon 1900-06-26 Wawrzyniec Tustanowski. Lat: 1. Rodzice: Michał i Maria. Trybuchowce

**Józef** (1902 Mar 14–1905 Dec 10) – **AGAD** – Urodziny 1902-03-14 Józef. Rodzice: Michał Tustanowski (Michał i Barbara Weleszczuk) i Maria Borys (Grzegorz i Katarzyna Bruchal). Chrzestni: Filip Borys i Maria Weleszczuk. Trybuchowce 65. **AGAD** – Zgon 1905-12-10 Józef Tustanowski. Lat: 3 lata 3 miesiące. Rodzice: Michał i Maria Borys. Trybuchowce 65



Miejscowość: Ukraina, Tarnopol, Buczacz, Trybuchowce. (Drzewo – 04)

**Michał Tustanowski** (1923 Dec 12–1982 Dec) –



*FS* – Michael Tustanowski birth: 12 grudzień 1923 Death:; 1982; residence: Peterborough, Northamptonshire, England; *Rozmowa* – W wojsku Andersa, po wojnie pozostał w Angli

Pokolenie 18

Rodzice: **Paweł** (1884 Jan 24–1941) i **Tekla Petryszyn** (1888 Jan 16–1948 Mar 4)

Żona: **Anna Kirkwood Kerr** (1927 Apr 16–2002 Dec) – *FS* – Annie Kirkwood K Tustanowski birth: 16 kwiecień 1927; Death grudzień 2002; residence: Peterborough, Northamptonshire, England



Dzieci: **Paweł** (1949 Mar 8–) – **ROD**

**Janet Johnson** (1951–) – *FS* – Janet Tustanowski Birth 1951; mother: Kerr; Marriage 1971; spouse: David P Johnson; child: Sarah Jayne Johnson; Birth 1980 residence: Peterborough, Northamptonshire, England

**Krystyna Cooper** (1951–) – *FS* – Christina Tustanowski Birth 1951; mother: Kerr; Marriage 1972; spouse: Kenneth J Cooper; child: Lee James Cooper; Birth 1979; child: Zoe Louise Cooper; Birth 1982; residence: Peterborough, Northamptonshire, England



Miejscowość: Ukraina, Tarnopol, Buczacz, Trybuchowce – Anglia, Northamptonshire, Peterborough. (Drzewo – 04)

**Michał Paweł Tustanowski** (1978 Sep 2–) – Michael Paul



*FS* – Michael Paul Tustanowski Birth 1978; mother: Filipowicz; Marriage lipiec 1999; spouse: Sadie Allison; residence: Peterborough, Northamptonshire, England; *FA* – Michael Tustanowski. Urodziny 2 września 1978. Pracuje w: Bakkavor Group. Uczęszczał do: Stanground College. Mieszka w: Nottingham, United Kingdom

Pokolenie 20

Rodzice: **Paweł** (1949 Mar 8–) i **Krystyna Filipowicz** (1956–)

Żona: **Sadie Alison-Nightingale** (1980 Feb 4–) – *FA* – Sadie Nightingale. Urodziny 4 lutego 1980. Uczyła się w Teesside University. Uczęszczała do: Stanground College. Mieszka w: Peterborough. Z: Peterborough



Dzieci: **Joshua** (1998 May–) – *FS* – Joshua Michael Tustanowski Birth maj 1998; Mother: Allison; residence: Peterborough, Northamptonshire, England; *FA* – Joshua Tustanowski. Mieszka w: Peterborough. Studiuje Nauki przyrodnicze na uczelni Pembroke College Cambridge ('20)

**Logan Lily** (2002 Dec 29–) – *FS* – Logan Lily Tustanowski Birth styczeń 2003; mother: Allison; residence: Peterborough, Northamptonshire, England; *FA* – Logan-lily Nightingale. Data urodzenia 29 grudnia 2000



Żona: **Iwona Borowiec-Jagodzińska** (1968 Feb 22–) – *NK-FA* – Iwona Tustanowska (Jagodzińska). Urodziny 22 lutego. Borowiec

Dzieci: **Victoria** (2007–) –



Miejscowość: Anglia, Northamptonshire, Peterborough. (Drzewo – 04)

**Mikołaj Tustanowski** (1879–1954 Sep 25) –



AGAD – Ślub 1906-19-17 Mikołaj Tustanowski (Michał i Maria Borys), lat 26, wdowiec po Irenie Kurceba i Eudisia Kowalczyk (Aleksy i Karolina Skorzelka), lat 17. Świadek: Piotr Rukowczyk i Paweł Szymański. Pyszkowce 122. *Cmentarz* – Tustanowski Mikołaj zm. 1954-09-25 lat srg IS-XI-3 *Cmentarz* komunalny, ul Parkowa, 59-225 Chojnów, pow. Legnica, woj. Dolnośląskie

Pokolenie 17

Rodzice: **Michał** (1855 Nov 24–1904 Apr 11) i **Maria Borys** (1859 Apr 2–1909 Jan 16)

Żona: **Irena Kurceba** (1881–) –

Dzieci: **Maria** (1904 Feb 9–1904 May 15) – AGAD – Urodziny 1904-02-09 Maria. Rodzice: Mikołaj Tustanowski (Michał i Maria Borys) i Irena Kurceba (Jan i Barbara Rudyk). Chrzestni: Mikołaj Bruchal i Rozalia Kurceba żona Marcina . Trybuchowce 65. AGAD – Zgon 1904-05-15 Maria Tustanowska. Lat: 3 miesiące. Rodzice: Mikołaj i Irena Kurceba. Trybuchowce 65

**Anna** (1905 Apr 30–) – AGAD – Urodziny 1905-04-30 **Anna**. Rodzice: Mikołaj Tustanowski (Michał i Maria Borys) i Irena Kurceba (Jan i Barbara Rudyk). Chrzestni: Mikołaj Bruchal i Zofiz Kurceba żona Aleksandra . Trybuchowce 65

Żona: **Eudochia Kowalczyk** (1889–) – AGAD – Rodzice: Aleksy i Karolina Skorzelka

Dzieci: **Katarzyna** (1907 Sep 23–) – AGAD – Urodziny 1907-09-23 Katarzyna. Rodzice: Mikołaj Tustanowski (Michał i Maria Borys) i Eudisia Kowalczyk (Aleksander i Karolina Skulska). Chrzestni: Jan Bruchal i Xenia żona Michała . Trybuchowce 65

**Anna Babij** (1910 May 10–2000 Jun 1) – *Cmentarz* – Babij Anna ur. 1910.05.10 zm. 2000.06.01 lat 90 srg IIID-XI-11 *Cmentarz* komunalny w Chojnowie

**Rozalia** (1921–2004) –

**Helena** (1923–1991) –

**Paulina Płonka** (1926–) –



Miejscowość: Ukraina, Tarnopol, Buczacz, Trybuchowce –  
Polska, Wrocław, Legnica, Chojnów. (Drzewo – 04)

**Paweł Tustanowski** (1858–1885 May 10) –

AGAD – Ślub 1880-05-30 Paweł Tustanowski (Michał i Barbara Weleszczuk), lat 22 i Katarzyna Twardowska (Wojciech i Maria Bawecka), lat 18. Świadek: Aleksander Bruchal. Trybuchowce 65. AGAD – Zgon 1885-05-10 Paweł Tustanowski. Lat: 27. Żona Katarzyna Twardowska. Trybuchowce 65

Pokolenie 16

Rodzice: **Michał** (1815 May 20–1871 Jul 25) i **Barbara Weleszczuk** (1822 Sep 3–1896 Nov 3)

Żona: **Katarzyna Twardowska** (1862–) – AGAD – Rodzice: Wojciech i Maria Bogucka

Dzieci: **Rozalia Jankowska** (1881 Sep 15–1906 Jan 13) – AGAD – Urodziny 1881-09-15 Rozalia. Rodzice: Paweł Tustanowski (Michał i Barbara Weleszczuk) i Katarzyna Twardowska (Wojciech i Maria Bogucka). Chrzestni: Andrzej Król i Agnieszka Baczyńska. Trybuchowce 65. AGAD – Ślub 1895-10-29 Rozalia Tustanowska (Paweł i Katarzyna Twardowska), ur. 1881-09-15 i Marcin Jankowski (Wojciech i Apolonia Milac), ur. 1871-10-12. Świadek: Szymon Jankowski i Franciszek Bruchal. Trybuchowce 401. AGAD – Dzieci: Jan (1900 Oct 4–), Paweł (1903 May 1–). AGAD – Zgon 1906-01-13 Rozalia Jankowska (Tustanowska). Lat: 25. Mąż: Marcin. Trybuchowce 413

**Zofia** (1883 Dec 22–1884 Aug 26) – AGAD – Urodziny 1883-12-22 Zofia. Rodzice: Paweł Tustanowski (Michał i Barbara Weleszczuk) i Katarzyna Twardowska (Wojciech i Maria Bogucka). Chrzestni: Feliks Bruchal i Justyna Tymków. Trybuchowce 65. AGAD – Zgon 1884-08-26 Zofia Tustanowska. Lat: 8 miesięcy. Rodzice: Paweł Katarzyna Twardowska. Trybuchowce 65

**Teresa** (1885 Oct 20–1890 Apr 1) – AGAD – Urodziny 1885-10-20 Teresa. Rodzice Paweł Tustanowski (Michał i Barbara Weleszczuk) i Katarzyna Twardowska (Wojciech i Maria Bogucka). Chrzestni: Feliks Bruchal i Franciszka Bruchal. Trybuchowce 65. AGAD – Zgon 1890-04-01 Te-



resa Tustanowska. Lat: 4 lata 6 miesięcy. Rodzice: Paweł Katarzyna Twardowska. Trybuchowce 65

Miejscowość: Ukraina, Tarnopol, Buczacz, Trybuchowce. (Drzewo – 04)

**Paweł Tustanowski** (1884 Jan 24–1941) –



*AGAD* – Urodziny 1884-01-24 Paweł. Rodzice: Michał Tustanowski (Michał i Barbara Weleszczuk) i Maria Borys (Grzegorz i Katarzyna Bruchal). Chrzestni: Jan Hotyka i Karolina Jankowska. Trybuchowce 65

Pokolenie 17

Rodzice: **Michał** (1855 Nov 24–1904 Apr 11) i **Maria Borys** (1859 Apr 2–1909 Jan 16)

Żona: **Tekla Petryszyn** (1888 Jan 16–1948 Mar 4) –

Dzieci: **Anna Baczyńska** (1909 Jan 17–1988) – *AGAD* – Urodziny 1909-01-17 Anna. Rodzice: Paweł Tustanowski (Michał i Maria Borys) i Tekla Petryszyn (Jan i Maria). Chrzestni: Tomasz Bruchal i Anna Bruchal żona Jana. Trybuchowce 65. *Rozmowa* – w okresie międzywojennym wyjechała do Argentyny



**Maria Sowińska** (1911 Dec 30–2000) – *AGAD* – Urodziny 1911-12-31 Maria. Rodzice: Paweł Tustanowski (Michał i Maria Borys) i Tekla Petryszyn (Jan i Maria Woźniak). Chrzestni: Teodor Borys i Rozalia Sowińska żona Grzegorza. Trybuchowce 65

**Rozalia Hrubą** (1913 Mar 12–1998) – *AGAD* – Urodziny 1913-03-12 Rozalia. Rodzice: Paweł Tustanowski (Michał i Maria Borys) i Tekla Petryszyn (Jan i Maria Woźniak). Chrzestni: Jan Borys i Rozalia Bodnar żona Stefana. Trybuchowce 65. *Rozmowa* – w okresie międzywojennym wyjechała do Argentyny

**Katarzyna Ataman** (1919–2007) – *Rozmowa* – w okresie międzywojennym wyjechała do Brazylii

**Zofia Zajęc** (1921–2005) –

**Michał** (1923 Dec 12–1982 Dec) – **ROD**

**Helena Pundyk** (1926–2004) –

**Franciszek** (1929 Sep 9–1962 Jul 18) – **ROD**



Miejscowość: Ukraina, Tarnopol, Buczacz, Trybuchowce. (Drzewo – 04)

**Paweł Tustanowski** (1949 Mar 8–) –



*FS* – Paweł Tustanowski Marriage 1975; spouse: Christine Filipowicz; residence: Peterborough, Northamptonshire, England; *FA* – Pavel Tustanowski. Urodziny 8 marca 1949. Pracował w: Perkins Engines. Uczęszczał do: St. John Fisher Catholic High School. Mieszka w: Peterborough

Pokolenie 19

Rodzice: **Michał** (1923 Dec 12–1982 Dec) i **Anna Kirkwood Kerr** (1927 Apr 16–2002 Dec)

Żona: **Krystyna Filipowicz** (1956–) –

Dzieci: **Michael Paul** (1978 Sep 2–) – **ROD**

**Joanna Maria Miller** (1984 Apr 5–) – *FS* – Joanna Marie Tustanowski Birth kwiecień 1984; mother: Filipowicz; residence: Peterborough, Northamptonshire, England; *FA* – Joanna Miller (Tustanowski). Urodzona 5 kwietnia 1984. W związku małżeńskim z Paul Miller. Mieszka w: Peterborough, United Kingdom



Miejscowość: Anglia, Northamptonshire, Peterborough. (Drzewo – 04)

**Ryszard Tustanowski** (1951 May 16–) –



*nauka-polska* – Akademia Rolna Wrocław, dr inż. kierunek ekonomika rolnictwa. *Rozmowa* – informatyk samouk, działacz społeczny - radny, prezes PSL, honorowy dawca krwi. Założyciel firmy informatycznej PHU FIDES. Autor ponad 20 programów i systemów informatycznych - wspomagających zarządzanie firmą np. Finansowo-księgowy, Fakturowanie, Gospodarka materiałowa, Środki Trwałe, CRM, ERP, Controlling, - programów specjalistycznych np. Ferma Krów, Księga Pszczół, Księgi Zwierząt Futerkowych, Rejestr nieruchomości, - gier np. Matematyczna ruletka; *Linkedin* – *Stanowisko*:

Owner, PHU FIDES Świebodzin; *Branża*: Oprogramowanie komputerowe; *Rejon*: Gorzów Wielkopolski Area, Polan; *Wykształcenie*: Akademia Rolnicza we Wrocławiu dr inż., Economics, 1979 – 1990; *Doświadczenie*: Owner, PHU FIDES Świebodzin; *NK-FA* – Ryszard Tustanowski. Urodziny 16 maja. I LO (Świebodzin) p. Ogólny 1965-1969. Akademia Rolnicza'90 (Wrocław). Kierunek Ekonomia i Organizacja Rolnictwa mgr za 2-letnie, doktor 3-letnie. Wyższa Szkoła Rolnicza (AR) Wrocław (Toporów). Kierunek Ogólnorolny inżynierski zaoczne 5-letnie; Założyciel w: FIDES PHU. Mieszka w: Swiebodzin  
Pokolenie 19

Rodzice: **Franciszek** (1929 Sep 9–1962 Jul 18) i **Teresa Maciesza** (1929 Apr 15–)

Żona: **Janina Andrys** (1953–) – *Telefon* – Świebodzin, ul. Słoneczna

Dzieci: **Tomasz** (1974 Dec 21–) – **ROD**

**Magda** (1975 Dec 14–) – *NK-FA* – Magda Tustanowska. Urodziny 14 grudnia 1975. Publiczna SP Nr 2 (Świebodzin) 1982-1990. I LO (Świebodzin) 1990-1994. Politechnika Zielonogórska. Kierunek Informatyka inż, 3,5 letnie 4-letnie 1994-1999; Pracuje w: Fides. Mieszka w: Swiebodzin; *Firma* – PRZEDSIĘBIORSTWO HANDLOWO USŁUGOWE FIDES SPÓŁKA Z o.o Adres: 66-200 Świebodzin, ul. Łużyckie 39K PKD: 62.02.Z Działalność związana z doradztwem w zakresie informatyki Właściciel: Tustanowska Magda (ur. 14 grudnia 1975 r.) - Prezes Zarządu; Tustanowski Ryszard (ur. 16 maja 1951 r.) - Członek zarządu



**Marzena** (1984–) – *Internet* – lic., księgowa w FIDES" Sp. zoo. *FA* –Marzena Tustanowska. Studiowała „Zarządzanie” na: Uniwersytet Zielonogórski



Żona: **Małgorzata Tyszkiewicz** (1971 Jan 6–) – *NK-FA* – Małgorzata Tyszkiewicz. Publiczna SP (Trzebiechów) 1981-1986). LO w Sulechowie, 1986-1990. LO Nr 7 (Zielona Góra), 1986-1990. Centrum Kształcenia Ustawicznego (Zielona Góra), 1990-1994. Akademia Ekonomiczna w Poznaniu Zamiejscowy Ośrodek Dydaktyczny w Zielonej Górze. Kierunek Ekonomia zaoczne 5-letnie. Państwowa Wyższa Szkoła Zawodowa w Sulechowie Kierunek Rachunkowość Studia 1-letnie. Wyższa Szkoła Handlu i Rachunkowości w Poznaniu. Kierunek rachunkowość i finanse studia podyplomowe 1-letnie. Wyższa Szkoła Handlu i Rachunkowości w Poznaniu. Kierunek rachunkowość i finanse studia podyplomowe 1-letnie. Uniwersytet Zielonogórski. Kierunek Zarządzanie 2009-2011 Zaoczne, mgr 2-letnie 2009-2011; Pracowała w: FIDES PHU. Mieszka w: Swiebodzin



Dzieci: **Julia** (1998 Dec 1–) – *NK-FA* – Julia Telimena Tustanowska. Urodziny 1998. Publiczna SP Nr 6 w Świebodzinie 2005-2011; Chodzi do: Powiatowy Zespół Szkół Technicznych i Zawodowych w Świebodzinie. Mieszka w: Swiebodzin

**Diana** (2003 Feb 17–) – *NK-FA* – Diana Tustanowska.; Urodziny 11 marca 1998. Uczęszczała do: SP. Mieszka w: Swiebodzin



Miejscowość: Polska, Zielona Góra, Świebodzin. (Drzewo – 04)

## **Tomasz Tustanowski** (1720–) –

Pokolenie 11

Rodzice: **Jan** (1700–) i **Salomea Łuszczewska** (1702–)

Żona: (–) –

Dzieci: **Błażej** (1745–) – **ROD**

*Franciszka Stadnicka* (1746–) – *AGAD* – Ślub 1769-04-23. Marcin Stadnicki i Franciszka Tustanowska. Świadek: Adalberto Ponydowski i Andreas Hutrowski. Buczacz

Miejscowość: Ukraina, Tarnopol, Buczacz. (Drzewo – 04)

## **Tomasz Tustanowski** (1787–1847 Dec 29) –

*DOKUMENT* – Akt zgonu, Trybuchowce 65, 1847-12-28, Tomasz Tustanowski, lat 80, żona Katarzyna Tworowska, rodzice Jerzy i Maria Katy

Pokolenie 14

Rodzice: **Jerzy** (1771–) i **Maria Katy** (1773–)

Żona: *Katarzyna Tworowska* (1790–1860 Mar 20) – *DOKUMENT* – Akt zgonu, Trybuchowce 65, 1860-03-20, Katarzyna Tustanowska (Tworowska), lat 70, wdowa po Tomaszu

Dzieci: *Maria Wilk* (1814–1976 Nov 26) – *FS* – Maria Tustanowski birth: 1814. death: 26 November 1876, Trybuchowce, Buczacz, Galizien, Austria; Father: Thomas Tustanowski, mother: Catharine Tworowski. Marriage: 13 July 1834 Trybuchowce spouse: Casper Wilk (1797–24 Nov 1865), children: Jacob (1835–1836), Anton (1838–), Caroline (1840–1841), Agatha (1842–), Josephine (1845–), Antonina (1852–1853). *AGAD* – Zgon 1876-11-26 Maria Wilk. Lat: 62. Wdowa po Gasparze. Trybuchowce 360

**Michał** (1815 May 20–1871 Jul 25) – **ROD**

*Teresa Szymańska* (1818–) – *AGAD* – Dzieci: Urodziny 1841.09.09 Konstancja. Rodzice: Grzegorz Szymański (Józef i Zofia) i Teresa Tustanowska (Tomasz i Katarzyna Tworowska). Chrzestni: Michał Szklarz i Maria Wilk. Trybuchowce 60

**Aleksander** (1820–) – **ROD**

*Ewa Krywska* (1825–) – *AGAD* – Wnuki: Urodziny 1875.11.03 Karol. Rodzice: Grzegorz Krywski, r. Wawrzyniec i Ewa Tustanowska i Maria Chonryn, r. Panli i Barbara Dianch. Chrzestni: Jan Buima i Barbara Tustanowska żona Jana. Trybuchowce

**Jan** (1829 Jul 12–) – *AGAD* – Urodziny 1829-07-12 Jan. Rodzice: Tomasz Tustanowski i Katarzyna (Jerzy Tworowski). Chrzestni: Stanisław Nahajowski i Franciszka Sklarz. Trybuchowce 65.

*Wiktoria Nahajowska* (1832–1887 Feb 13) – *AGAD* – Dzieci: Ewa Bruchal (1850–), Marianna Machaj (1854–), Anna Zarubajko (1867–), Katarzyna (1874 Nov 27–). *AGAD* – Zgon 1887-02-13 Wiktoria Nahajowska z domu Tustanowska. Lat: 55. Wdowa po Tymoteuszu. Trybuchowce 43

Miejscowość: Ukraina, Tarnopol, Buczacz, Trybuchowce. (Drzewo – 04)

## **Tomasz Tustanowski** (1974 Dec 21–) –



*NK-FA* – Tomasz Tustanowski. Urodziny 21 grudnia 1974; Świebodzin. *Firma* – FIDES - INFO Tomasz Tustanowski Adres: 66-200 Świebodzin, ul. Łużycka 13A PKD: 47.41.Z Sprzedaż detaliczna komputerów, urządzeń peryferyjnych i oprogramowania prowadzona w wyspecjalizowanych sklepach

Pokolenie 20

Rodzice: **Ryszard** (1951 May 16–) i **Janina Andrys** (1953–)

Żona: *Beata Pietruńko* (1978 Jul 23–) – *NK-FA* – Beata Tustanowska (Pietruńko). Urodziny 23 lipca 1978. Publiczna SP Nr 6 (Świebodzin) 1986-1993. I LO (Świebodzin) 1993-1997. Akademia Ekonomiczna w Poznaniu Zam. Ośrodek Dyd. w Zielonej Górze. Kierunek Finanse i Ba - Finanse I polityka pieniężna sum 2-letnie. Podyplomowe Studium Organizacji i Zarządzania (Poznań); Pracowała w: LUG Light Factory Sp. z o.o. Studiowała na Chartered Institute ODMarketing-U.K'12; *Internet* –Marketing, Elterma; *Firma* – LUG LIGHT FACTORY SPÓŁKA Z o.o Adres: 65-127 Zielona Góra, ul. Gorzowska 11 PKD: 27.40.Z Produkcja elektrycznego sprzętu oświetleniowego Właściciel: Tustanowska Beata (ur. 23 lipca 1978 r.) - Członek zarządu; Związek Producentów Sprzętu Oświetleniowego "POL-LIGHTING"



Adres: 00-739 Warszawa, ul. Stępińska 22/30 PKD: Właściciel: Tustanowska Beata (ur. 23 lipca 1978 r.) - Rada nadzorcza

Dzieci: **Justyna** (1999 Jun 15–) – *NK-FA* – Justyna Tustanowska. Urodziny: 15 czerwca 1996. Publiczna SP Nr 2 (Świebodzin) 2006-2009; Chodzi do: Technikum Budowlane im. Tadeusza Kościuszki w Zielonej Górze. Mieszka w: Swiebodzin

**Natalia** (2006 Feb 9–) – *Internet* – Natalia Tustanowska ze Świebodzina, córka Beaty i Tomasza, ur. 9.02., waga 3610 kg i dł. 57 cm.*NK* –Natalia Tustanowska Świebodzin



Miejscowość: Polska, Zielona Góra, Świebodzin. (Drzewo – 04)

**Tymoteusz Tustanowski** (1840–) –

Pokolenie 16

Rodzice: **Aleksander** (1820–) i **Marianna Wachowicz** (1822–)

Żona: **Wiktoria** (1842–) –

Dzieci: **Anna Zarubajko** (1865–) – *AGAD* – Dzieci: Urodziny 1889-02-15 Aniela. Rodzice: Dymitr Zarubajko (Andrzej i Irena Zaharko) i Anna Tustanowska (Tymoteusz i Wiktoria). Chrzestni: Mikołaj Budny i Anna Kuryło. Trybuchowce 325

Miejscowość: Ukraina, Tarnopol, Buczacz, Trybuchowce. (Drzewo – 04)